

# すさぎ

2015 NO.717



## 特集

### 須崎市史

『平成二十六年編』



40年ぶりに発行

### ●平成27年度からの軽自動車税が変わります 4P

●農業者の皆さんへ 経営所得安定対策に関するご案内 5P

●須崎市職員の給与等の公表 6P

●春が来た すさぎ桜マップ 8P

●平成27年度須崎市学資金貸与学生募集 13P



須崎市は  
市制施行  
60周年

# 須崎市史

『平成二十六年編』

須崎市は市制施行60周年を記念し『須崎市史 平成二十六年編』を発行します。

この市史は、昭和49年に発行した『須崎市史』の続編となるもので、市政の歩みを振り返り、改めて須崎市の自然や歴史、産業や文化を見つめなおしています。

40年  
ぶりに  
発行



# 市史の構成

## 第一編 市のあらましと成り立ち

市のあらまし／市の成り立ち

## 第二編 自治

行政／議会／選挙／財政

## 第三編 産業

産業概説／農業／林業／水産業／  
鉱業／商業／観光業

## 第四編 社会基盤の整備

都市計画／道路・橋梁／交通／港湾  
と海運／住宅／水道事業／情報通信

## 第五編 防災と環境衛生

災害／防災／消防／治安／環境衛生

## 第六編 保健・医療と福祉

保健・医療／保険制度／福祉／  
保健福祉施設

## 第七編 教育と文化

教育機関／学校教育／社会教育／  
スポーツの振興／文化の振興

## 年表

昭和49年～平成26年

# ちよつと 試し読み

第1編 第2章から  
平成に現れた縄文遺跡

(前略)平成四(一九九二)年から翌年にかけて行われた「高知県遺跡詳細分布調査」の結果、「岩永遺跡」(多ノ郷甲岩永)と「切畑」(浦ノ内西分字菊畑)が、さらに平成八年から翌年にかけて実施された四国横断自動車道の伊野く須崎間建設に伴う「飛田坂本遺跡」(神田飛田)の発掘調査で、縄文時代晩期の遺物(土器片数点)が発掘され、縄文期の須崎における人々の生活の痕跡を確認することができた。



# 貴重な写真や 資料も多数掲載



各販売場所で  
内容を確認することが  
できます。

須崎市史 平成二十六年編  
B5版 全552ページ  
発行日 平成27年1月  
発行部数 1,500部  
販売価格 3,000円  
販売場所 生涯学習課  
市民文化会館  
図書館  
各公民館

編さんについては、市内の有識者等により構成された編さん委員会、企画・構成を決定し、市関係機関を中心に資料収集を行いました。執筆・印刷製本については専門業者に委託しました。

平成23年度から事業を開始し、構成の検討や校正作業など41回に及ぶ編さん委員会を経て、平成27年1月に完成しました。

市史ができるまで

# 軽自動車税が変わります

## 軽自動車(四輪車・三輪車)の税額

初度検査の日(※)に応じて、平成27年度以降の税額が変更となります。

※初度検査の日：車両が軽自動車協会に初めて登録申請され、受理された日(新車新規登録の日)。中古車の場合は、最初の所有者による登録日。

車種区分 (すべて660cc以下)			税額(年額)		
			平成27年3月31日以前に初度検査を受けた車両(現行税額と同じ)	平成27年4月1日以後に初度検査を受けた車両	平成28年4月1日以後に初度検査の日から13年を超える車両(重課税)
軽自動車	四輪乗用	自家用	8,600円	10,800円	12,900円
		営業用	6,600円	6,900円	8,200円
	四輪貨物	自家用	4,800円	5,000円	6,000円
		営業用	3,600円	3,800円	4,500円
三輪		3,700円	3,900円	4,600円	

- 例1:平成27年4月1日に初度検査を受けた軽自動車を購入した場合  
平成27年度～平成40年度は税額10,800円。平成41年度から12,900円。
- 例2:平成27年3月に、平成20年8月に新車として登録された軽自動車(中古車)を購入した場合  
平成33年度までは現行と同じ8,600円。初度検査から13年を超えた平成34年度からは、12,900円。

### ・税額の据え置き特例措置

平成27年3月31日までに登録された軽自動車は、現行の税額が適用されます。  
(軽自動車税は4月1日現在の所有者に課税されるため、平成27年度は平成27年4月1日に初度検査を受けた車両のみ、新税率が適用されます)

### ・経年車への重課税

平成28年度から、自動車が環境へ与える影響を考慮して、平成28年4月1日現在で初度検査から13年を超えた軽自動車は、普通車同様に重課税が適用されます。

### 平成27年度の原動機付自転車・二輪車等の税額について

平成27年度税制改正の大綱(平成27年1月14日閣議決定)により、原動機付自転車・二輪車等に係る税率の引上げ時期を平成27年4月1日から平成28年4月1日に1年延期することが検討されています。そのため、広報平成26年10月号(No.712)で、原動機付自転車・二輪車等について平成27年度から新税額が適用になるとお伝えしましたが、今後変更になる場合がありますので、ご了承ください。

## 軽自動車・

3月中旬に

## 原動機付自転車などの

## 廃車手続きはお早めに

軽自動車や原動機付自転車(原付)、農耕車、二輪の小型自動車などの税金は、毎年4月1日現在の所有者に課税されます。4月2日以降に廃車・名義変更の手続きをしても、その年の1年分が課税されます。

廃車などの手続きは車種により届け出先が異なります。左表の場所で早めに手続きをしてください。

また、標識(ナンバー)を付けたまま解体業者などに譲渡した場合、廃車手続きがされず、課税される人がいます。手続きが終わっているか業者に確認をお願いします。

車種	届出先	電話番号
・二輪(～125cc) ・小型特殊自動車(農耕用・その他)	税務課 市民税係	42・1291
二輪(125cc超～250cc)	(一社)全国軽自動車協会連合会 高知県事務取扱所	088・842・4311
二輪(250cc超～)	高知運輸支局	050・5540・2077
軽自動車	軽自動車検査協会 高知事務所	050・3816・3125

税務課 市民税係

☎42・1291

## 骨の健康について

骨粗しょう症は骨量が減少し骨折しやすくなります。食事はカルシウム(乳製品など)やビタミンDを多く摂取し日光浴をすることで体内で合成されます。散歩で運動量を増やすと骨塩量の減少を予防することができます。暖かくなれば軽めの運動からはじめましょう。

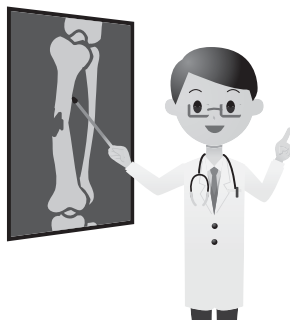

Neo Resort  
CHIHIRO HOSPITAL

内科・消化器内科・循環器内科・小児科  
呼吸器内科・外科・肛門外科  
リハビリテーション科

医療法人 千博会  
ネオリゾート

# ちひろ病院

〒785-0008 須崎市中町 1-6-25  
TEL 42-2530 FAX 42-2532  
〔併設施設〕居宅介護支援事業所 ちひろ

# 農業者の皆さんへ

経営所得安定対策に関するご案内



平成27年度経営所得安定対策等に係る水稲生産実施計画書の受付（転作受付）を次の日程で行います。対象者には農林水産課から案内文書を送付しますので、最寄りの会場にお越しください。

持参するもの

- 交付金振込口座通帳（確認用）
- 印鑑（認印可）

農林水産課 農林係

☎42・3591

JA土佐くろしお本所 営農課

☎42・8007

地区名	日程	受付時間	受付会場（JA土佐くろしお）
上分	3月16日（月）	9:30～11:30	上分支所
南	3月16日（月）	13:30～16:00	大谷出張所
安和	3月17日（火）	9:30～11:30	旧安和事業所
吾桑	3月17日（火）	13:30～16:00	吾桑支所
須崎	3月18日（水）	9:30～16:00	須崎支所
浦ノ内	3月19日（木）	9:30～16:00	浦ノ内支所
多ノ郷	3月20日（金）	9:30～16:00	資材センター・営農課

# スポーツ安全保険

- 傷害保険
- 賠償責任保険
- 突然死葬祭費用保険

**5**  
5名以上の団体・グループで  
ご加入ください。

**対象となる事故** 団体活動中の事故 / 往復中の事故  
**保険期間** 平成27年4月1日午前0時から平成28年3月31日午後12時まで（申込受付は平成27年3月から）  
**加入区分・掛金・補償額** 団体活動を行う5名以上の方でのご加入ください。加入区分は加入者ごとにご選択ください。

加入対象者	補償対象となる団体活動	加入区分	年間掛金 (1人当たり)	傷害保険金額				賠償責任保険 支払限度額 (免責金額なし)	突然死葬祭 費用保険 支払限度額
				死亡	後遺障害 (傷・痺)	入院 (日額)	通院 (日額)		
子ども 中学生以下 特別支援学校 高等部の 生徒を含む。	スポーツ活動 文化・ボランティア・地域活動	A1	800円	2,000万円	3,000万円	4,000円	1,500円	対人・対物賠償 合算1事故5億円 ただし、対人賠償は1人1億円 対人・対物賠償 合算1事故5億500万円 ただし、対人賠償は1人1億500万円 対人・対物賠償 合算1事故500万円	突然死 (急性心不全 脳内出血など) 葬祭費用 180万円
	上記団体活動に加え、個人活動も対象 AW区分の特徴：個人活動・個人練習なども補償の対象となります。 上段：団体活動中およびその往復中の補償額 下段：上記以外(個人活動など)の補償額	AW	1,450円	2,100万円	3,150万円	5,000円	2,000円		
	※スポーツ活動を行う場合は対象となりません。			100万円	150万円	1,000円	500円		
大人 高校生以上 65歳以上 の方も加入 できます。	文化・ボランティア・地域活動、団体の送迎、応援、準備、片付け ※スポーツ活動を行う場合は対象となりません。	A2	800円	2,000万円	3,000万円	4,000円	1,500円	対人・対物賠償 合算1事故5億円 ただし、対人賠償は1人1億円 ◇自動車事故によって賠償責任 を負った場合は、補償の対象 となりません。	突然死 (急性心不全 脳内出血など) 葬祭費用 180万円
	スポーツ活動	C	1,850円	2,000万円	3,000万円	4,000円	1,500円		
	子どもへのスポーツ活動の指導・審判 ※C区分でも加入可	AC	1,300円	1,000万円	1,500万円	2,500円	1,000円		
	スポーツ活動 ※C区分でも加入可 ※スポーツ活動を行わない場合はA2区分	B	1,000円	600万円	900万円	1,800円	1,000円		
全年齢	危険度の高いスポーツ活動	D	11,000円	500万円	750万円	1,800円	1,000円		

※同一団体で10口しか加入できません。中途加入する場合は、中途退会する場合も年間掛金を適用します。加入後の加入者の入換え、加入区分の変更はできません。  
 ※危険度の高いスポーツ活動はD区分以外では補償されません。

スポーツ安全協会 検索 インターネットからも加入受付を行っております。詳しくは、ホームページをご覧ください。

## 公益財団法人 スポーツ安全協会 高知県支部

（公財）高知県体育協会内

〒780-0850 高知市丸ノ内1-7-52 高知県庁西庁舎1階 TEL088-820-1755 電話受付時間：午前8時30分～午後5時15分（土、日、祝日を除く。）

保険の詳細内容、資料の請求は、<http://www.sportsanzen.org>

●資料請求は、インターネットより受け付けております。

この広告はスポーツ安全保険（スポーツ安全保険特約書に基づく傷害保険（スポーツ安全協会傷害保険特約・スポーツ安全協会傷害保険特約（学校管理下外担保）・突然死葬祭費用担保特約付帯普通傷害保険）、賠償責任保険（スポーツ安全協会賠償責任保険特約付帯施設賠償責任保険及びスポーツ安全協会傷害保険特約（学校管理下外担保）付帯普通傷害保険賠償責任担保条項）の概要についてご紹介したものです。ご加入の際には、必ず「スポーツ安全保険のあらし」および「重要事項説明書」をよくお読みください。詳細は保険約款および特約書によりますが、ご不明の点がございましたら（公財）スポーツ安全協会または東京海上日動火災保険（株）までお問い合わせください。

（引受幹事保険会社）  
 東京海上日動火災保険株式会社（担当課）公務第2部公務第1課  
 TEL 03-3515-4133（平日 9:00～17:00）  
 （共同引受保険会社（平成27年4月予定））  
 あいおいニッセイ同和 共栄火災 損保ジャパン/日本興亜 大同火災 東京海上日動  
 日新火災 富士火災 三井住友海上

平成26年12月作成 14-T-09668

スポーツだけでなく、文化・ボランティア・地域活動などにも利用できます。  
 生涯学習課にもパンフレットを用意しています。

生涯学習課 生涯スポーツ係 ☎42・8591

# 須崎市職員の給与等の公表

須崎市職員の給与などの状況を公表します。

なお、須崎市ホームページに「須崎市人事行政の運営等の状況の公表に関する条例」に基づく公表資料を掲載していますので、併せてご覧ください。

## ○地方公務員の給与決定の仕組み

地方公務員の給与は、国およびほかの地方公共団体職員の給与、民間事業所従事者の給与、そのほかの事情を考慮して定めることになっています。

具体的には、人事院が民間事業所の給与実態・生計費などを調査して一定の基準を示し、国家公務員に準じ、議会での承認を得て決定します。

### (1) 平成25年度 人件費の状況(普通会計決算)

住民基本台帳人口	歳出額 A	実質収支	人件費 B	人件費率 (B/A)	平成24年度の 人件費率
23,429人	14,236,041千円	25,520千円	1,992,279千円	14.0%	14.8%

### (2) 平成26年度 職員給与費の状況(普通会計当初予算)

職員数 A	給 与 費				1人当給与費 (B/A)
	給 料	職員手当	期末・勤勉手当	計 B	
235人	915,930千円	91,335千円	327,711千円	1,334,976千円	5,681千円

### (3) 職員の初任給の状況(平成26年4月1日現在)

区分	須崎市	国
大学卒	161,600円	総合職 185,800円
		一般職 172,200円
高校卒	140,100円	140,100円

### (4) 職員の経験年数別・学歴別平均給料月額(平成26年4月1日現在)

区 分		経験年数10年	経験年数15年	経験年数20年
一般行政職	大学卒	262,500円	300,800円	346,300円
	高校卒	237,500円	279,100円	316,300円
技能職	高校卒	—	—	291,900円※

注) 経験年数とは、学校卒業後直ちに採用され引き続き勤務している場合は、採用後の年数をいいます。

※は、該当者がいないため、直近の平均給料月額を掲載しています。

### (5) 一般行政職の級別職員数の状況(平成26年4月1日現在)

区分	1級	2級	3級	4級	5級	6級	計
標準職務内容	主事技師	主事技師	主幹技師	係長技師 長監 主技	課長補佐 参事	課長	
職員数	10人	19人	37人	86人	22人	17人	191人
構成比率	5.2%	10.0%	19.4%	45.0%	11.5%	8.9%	100%

注) 須崎市の給与条例に基づく給料表の級区分による職員数である。

(6) 職員の平均給料月額・平均年齢(平成26年4月1日現在)

職 種	平均給料月額	平均年齢
一般行政職	319,600円	43.5歳
技 能 職	354,100円	49.0歳

(7) 平成25年度 職員手当の状況

須崎市			国	須崎市			国	
期末・勤勉手当	期末手当	勤勉手当	同じ	徒 歩		交通用具使用者 2,000円から 最高24,500円		
	6月期	1.225月分		0.675月分	0円			
	12月期	1.375月分		0.675月分	交通用具使用			
計	2.6月分	1.35月分	2km未満	0円	交通機関等利用 最高支給限度額 55,000円			
退職手当	(支給率)	自己都合	勤奨・定年	2~5km				2,000円
	勤続20年	21.62月分	27.025月分	5~10km				4,100円
	勤続25年	30.82月分	36.57月分	10~15km				6,500円
	勤続35年	43.7月分	52.44月分	15~20km				8,900円
	最高限度額	52.44月分	52.44月分	20~25km	11,300円			
そのほかの加算措置		なし	あり	25~30km	13,700円			
扶養手当	配偶者		13,000円	30~35km	16,100円			
	配偶者以外の扶養親族		6,500円	35~40km	18,500円			
	ただし、配偶者のいない職員の扶養親族の1人目		11,000円	40km以上	20,900円			
	満16歳の年度始めから満22歳の年度末までの子1人につき		5,000円加算	交通機関等利用				
住居手当	1. 借家・借間居住者	基礎控除額	12,000円	全額支給限度額	45,400円			
		最高支給限度額	27,000円	最高支給限度額	53,600円			
	2. 自宅居住者(平成22年1月から廃止)		0円					

(8) 平成25年度 特別職の報酬等の状況

区分	金額	期末手当
市 長	738,000円	(支給率) 6月期 1.425月分 12月期 1.475月分
副 市 長	651,000円	
議 長	356,000円	計 2.9月分
副 議 長	304,000円	
議 員	285,000円	

(9) 須崎市職員数の推移(条例定数315人)

年度	17年度	18年度	19年度	20年度	21年度
職員数	307人	299人	292人	278人	274人
年度	22年度	23年度	24年度	25年度	26年度
職員数	269人	266人	264人	275人	276人

総務課 人事係

☎42・3791

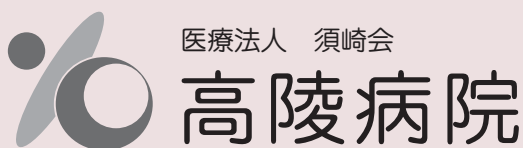

医療法人 須崎会

高陵病院

〒785-0014 須崎市横町1-28 TEL.0889-42-2485

内科・整形外科・外科・消化器外科・循環器内科・  
心臓血管外科・皮膚科・泌尿器科・放射線科・  
リハビリテーション科・心療内科

皮膚科の土曜外来(月2回)始めました!

昨年11月より月2回、土曜日午前中の診察を始めています。  
予約も受け付けておりますので、どうぞご利用ください。  
なお、3月・4月の診察日は下記のとおりです。

3月 7日・28日

4月 11日・25日

# 春が来た すさき桜マップ

今年の高知県の桜の開花は、3月20日ごろと予想されています。このページでは、須崎市に咲く桜の一部をご紹介します。

皆さん、お花見に出かけてみませんか？







## 多ノ郷 岩佐集落支援員

「多ノ郷地区の人たちに地域に愛着を持ってもらいたい。自分自身も愛着を持ちたい」という思いから始まった多ノ郷地区集落支援員の活動は、3月で2年8カ月が経ちました。当初は課題の難しさに直面し、苦悩する日々もありましたが、



多ノ郷に愛着を持た活動でした

春、別れの季節：  
この3月で任期満了を迎える3人の集落支援員が、活動を振り返り、皆さんに最後のあいさつをします。

その都度地域活動をされている方々に支えられてきました。そして、多ノ郷小学校保護者で集った「みたらいいシスターZOO」のメンバーと、多ノ郷小学校図書室の環境整備を行うことができました。

この活動を一緒にしてきたメンバーと「できるヒトが、できるトキに、できるコト!」を、4月から地域に戻り実行していけたらと思います。多ノ郷地区の皆様、本当にありがとうございました。

## 須崎 松下集落支援員

私は、平成24年7月に須崎地区の集落支援員として公民館に配置されました。防災を中心に、地域に関わった仕事がしたい思いから、「地区に根ざした防災づくりと町の活性化を目指して!」をテーマに活動をしてきました。



防災を中心に、様々なことに挑戦しました

防災以外にも、集落支援員全員で企画して、婚活イベントも2回開催することができました。手きぐりでの企画でしたが、募集を上回る方が参加してください、多くの恋のきっかけづくりができたのではと思っています。

そのほか、須崎地区活性化プロジェクト・須崎地区社会福祉協議会の立ち上げや、町内の活性化に向けて地元商店街が開催するイベントの手伝いなどもさせていただきました。

## 浦ノ内 山本集落支援員

住みよい浦ノ内を目指して取り組みました



約3年間、防災を中心に様々な活動に参加させていただきました。たくさんの方々を支えていただき、活動することができました。皆さん、本当にありがとうございました。

約3年間、防災を中心に様々な活動に参加させていただきました。最近になって、解消に向けての話合いが進んでいきます。私の任期中には解消できませんでしたが、住みよい浦ノ内になるように地域の方が考えてくださるようになってきました。浦ノ内には、青壮年の会「り

浦ノ内の支援員として配属されたとき、「最初に浦ノ内の課題はなんだろう?」と考えることから始めました。

地域の方から話を聞くと、車の運転ができないと浦ノ内は住みづらいという声が出てきました。何とか解消して浦ノ内に住みたいという人が増えないかと考え、いろいろと活動をしてき

ぐる浦ノ内」があります。活動が活発で、年々浦ノ内の知名度も上がってきました。浦ノ内の地域活性化に向けての頼もしい存在です。私も微力ながら参加をさせてもらいましたが、この活動の輪がどんどん広がってほしいと思います。

最後にお世話になった地域の皆さん。本当にありがとうございました。私を見かけたら、ぜひ声をかけてくださいね。

岩佐さん、松下さん、山本さん、集落支援員としての活動、お疲れさまでした。

元気創造課 元気創造係

☎ 42・3951

## 市内一斉避難訓練でのご意見・ご質問にお答えします

昨年12月に実施した市内一斉避難訓練で参加者の皆さんからいただいたご意見・ご質問について、現在の須崎市の取り組みを踏まえてお答えします。

- 市内に設置している防災拠点倉庫には、どのようなものが入っていて、鍵などはどこが管理しているのか。
- 防災拠点倉庫には、現在、毛布・防災ラジオ・簡易トイレなどが入っています。現在、備蓄計画に基づいて防災拠点倉庫の配備を進めています。鍵の管理は、地震・防災課で行なっています。
- 避難道や避難場所の整備をしてほしい。
- 整備箇所は市内8地区の連絡協議会から要望されたものを整備しています。簡易な避難道は、補助金を活用して自主防災組織が整備しています。近所の公民館や自主防災組織にご相談ください。また、避難誘導灯は、要配慮者避難目標地点付近に設置を進めています。なお、避難道の途中への照明設置は、自主防災組織が補助金により実施しています。
- 急な避難道を緩やかにしてほしい。
- 土地の地形によって、どうしても階段や勾配が大きくなる避難道があります。整備した避難道には手すりを設置していますが、災害時には自主防災組織や地域住民で協力して避難するようにしてください。
- 既設の防災無線の受信機を新しいものに交換してもらえないか。
- 現在貸出している戸別受信機は、数に限りがあります。そのため、故障により防災無線の放送が聞けなくなった場合に受信機の交換を実施しています。受信機の不調を感じた際には、一度電池を交換して様子を見てください。それでも、不調があるときは地震・防災課までご連絡ください。

### 特定非営利活動法人アムダとの協定

2月2日に、須崎市と特定非営利活動法人アムダは医療・公衆衛生分野等について、大規模災害時の支援に関する協定を締結しました。



アムダグループ代表菅波氏と楠瀬市長

### 市内防災アンケート結果

昨年11月に実施したアンケートの結果を今月号の広報に折り込んでいます。ぜひ、ご確認ください。

#### 防災まめ知識

知ってナットク

災害時に役立つ日用品 **リュックサック・手さげ袋**

避難所での荷物整理や急な移動にも対応できます。特にリュックサックは両手が使えるのでおすすめです。

地震・防災課 地震・防災係

☎42・1236

平成27年4月

# 小児科 開設 予定

救急病院

(財)日本医療機能評価機構認定病院

- 内科 ●外科 ●整形外科 ●脳神経外科 ●眼科
- 消化器内科 ●消化器外科 ●循環器内科 ●老年病科
- 耳鼻咽喉科(月・金) ●泌尿器科(火) ●皮膚科(金) ●神経内科(火)
- 放射線科 ●肛門外科 ●麻酔科(前迫雅樹) ●リハビリテーション科



医療法人 五月会

## 須崎くろしお病院

☎0889-43-2121(代) FAX 0889-42-1582

〒785-8501

E-mail : satsukikai@susaki-kuroshio-hp.or.jp

須崎市緑町4-30

U R L : <http://susaki-kuroshio-hp.or.jp/>

◆人間ドック / 一般健診 / 法定健診・企業健診

◆リハビリテーション365日実施(入院患者様対象)



# 消防団員募集中

あなたのチカラを消防団に

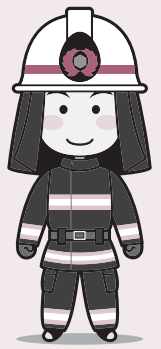

日頃から活躍中の  
消防団員の声をお届けします。

私は、20歳のときに消防団に入団して  
まだ1年半ですが、市内一斉避難訓練の  
避難誘導等の消防団活動を通して、団員  
や地域の方々と触れ合い、少しずつ活動  
に慣れてきて、消防団でしか得られない  
経験をしています。

昨年12月のAED講習では、「AEDは、  
音声に従って誰でも操作ができるように  
なっているけれど、いざというときに操  
作できるだろうか」という不安もありま  
したが、これからは、こうした講習会に  
積極的に参加し、消防団員として、緊急  
時でも対応ができる自信をつけていきま  
いと思っています。  
ぜひ、私たちと一緒に活動してみませ  
んか。

須崎消防団

須崎分団  
辻 亜津

消防団では、日常生活では知  
りえないことがたくさんあり、  
新たに色々な事を経験すること  
ができます。地域の方々に頼ら  
れ、感謝される事もあり、やる  
気と向上心につながります。時  
には、危険を伴うこともある活  
動なので、団員同士の仲間意識  
が高まり、信頼できる仲間が増  
えます。日常とのメリハリをつ  
け、自分自身を磨くこともでき  
ます。

私たちと一緒に、防災活動を  
通じて、地域の方々に頼られ、  
必要とされる一員になりましょ  
う。

須崎消防団

須崎分団  
川上 清英

地震・防災課 地震・防災係

042-1236

## 須崎消防署からのお知らせ 春季全国火災予防運動

3月1日(日)から7日(土)

までの7日間、平成27年春季全  
国火災予防運動が実施されます。

この運動は、火災が発生しや  
すい時季を迎えるに当たり、火  
災予防思想の一層の普及を図り、  
もって火災の発生を防止し、高  
齢者を中心とする死者の発生を  
減少させるとともに、財産の損  
失を防ぐことを目的としていま  
す。

### 重点目標

- 1 住宅防火対策の推進
- 2 放火火災防止対策の推進
- 3 特定防火対象物等における防  
火安全対策の徹底
- 4 製品火災の発生防止に向けた  
取組の推進
- 5 多数の者が集合する催しに対  
する火災予防指導等の徹底
- 6 林野火災予防対策の推進

平成26年度全国統一防火標語

「もういいかい

火を消すまでは まあだだよ」

住宅用火災警報器を  
設置しましょう

現在、すべての住宅に住宅用  
火災警報器の設置が義務化され  
ています。まだ設置していない  
ご家庭は、自分と大切な家族を  
火災から守るために、住宅防火  
の切り札である住宅用火災警報  
器を一日も早く設置しましょう。  
火災警報器は家電量販店などで  
購入できます。

火災報知器



煙式



熱式

須崎消防署

042-0119

# 国民年金 だより

ご存知ですか？  
こんなこと、  
あんなこと



高知西年金事務所  
高知市旭町3-70-1  
☎088・875・1717  
市民課 保険医療係  
☎42・1191

## 年金を受給するために カラ期間の確認を

保険料を納めた期間と免除された期間が25年に数年足りず、老齢基礎年金を受けられないといったことがあります。このようなどき「カラ期間」を申し出ること、加入期間を満たすことができる場合があります。

### カラ期間とは

カラ期間とは、老齢基礎年金などの受給資格期間をみる場合に、期間の計算には入れるが、年金額には反映されない期間のことです（正式名には合算対象期間）。

カラ期間には、次の期間などが該当します。（いずれも20

歳以上60歳未満の期間）

- ① 昭和61年3月以前に、国民年金に任意加入できる人が任意加入しなかった期間
- ② 平成3年3月以前に、学生であるため国民年金に任意加入しなかった期間
- ③ 昭和36年4月以降海外に住んでいた期間

## 年金事務所 出張年金相談日

**相談日** 毎月第4水曜日  
3月25日(水)・4月22日(水)

**受付時間** 午前10時～11時40分  
午後1時～3時

**開催場所** 総合保健福祉センター  
2階会議室

※事前の予約はできません。  
相談は当日受付順です。

※相談者が多数の場合、受け付けを締め切ることがあります。また、受け付けの順番により、午後の相談になる場合があります。



本人の申し出が必要です

④ 昭和61年3月までに厚生年金などから脱退手当を受けたい期間

カラ期間の有無は、本人の申し出に基づいて調査されます。該当する期間があると思われる人は、年金事務所または保険医療係にご相談ください。

資格期間を満たすために

カラ期間もなく25年の資格期間を満たせない人は、60歳から70歳になるまでの間に国民年金の任意加入者になることができます。

# 医療保険だより



国民健康保険  
保険証が4月1日  
更新されます

平成27年度の保険証の色は、一般被保険者は青色、退職被保険者は茶色です。（65歳以上の人は全員一般被保険者です）

3月末日までに、同じ世帯にいる国保の資格のある人全員分をまとめて、住民登録上の住所へ、世帯主宛に送ります。届いたら全員分があるか必ず確認してください。

※入院などで長期不在の人は、3月中旬までに保険医療係までご連絡ください。別途郵送します。

※有効期限の過ぎた古い保険証は、各自で処分していただきますようお願いいたします。

### 市民課 保険医療係

☎42・1191

※70～74歳の人が対象の国民健康保険の高齢受給者証と、75歳以上の人が対象の後期高齢者医療の保険証は、今回の更新はありません（有効期限は平成27年7月31日までです）。

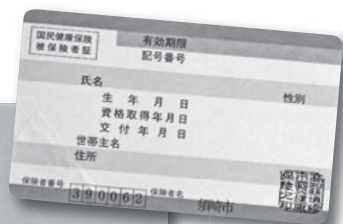

国民健康保険  
保険証は青色

▼ピンク色の封筒で  
発送します



# お知らせ



## 平成27年度 須崎市学資金貸与 学生募集

学資金の不足が原因で就学が困難な学生に学資金を貸与します。

### ●応募資格

次の条件をすべて満たす人

- ①学資金が不十分と認められ、須崎市学資金貸与条例の定めに該当する人
- ②高等学校・専修学校・高等専門学校・大学（短期大学含む）に入学または在学中の人
- ③ほかの奨学金の貸与を受けていない人

### ●貸与金額

- ・高等学校（高専3年生まで）月額15,000円以内
- ・専修学校月額30,000円以内

### ●私立大学

月額50,000円以内

### ●国公立大学（高専4年生以上）

月額40,000円以内

※募集人員はいずれも若干名

### ●申込締め切り

3月31日（火）

※申請用紙は、市内各高等学校・中学校、学校教育課にあります。

学校教育課 総務係

☎42・5291

### 人口動態職業・

### 産業調査にご協力

ください

厚生労働省では毎年人口動態調査を実施しています。この調査は出生・死亡・死産・婚姻・離婚の各届書をもとに、出生や死亡などの状況を調べます。

国勢調査の行われる平成27年度には、人口動態職業・産業調査が実施されます。調査結果は、厚生労働行政の基礎資料として活用されるものです。ご協力をお願いします。

### ▼調査期間

4月1日～平成28年3月31日

### ▼調査対象者

出生・死亡・死産・婚姻・離婚の届け出をする人

### ▼調査方法

各届け出のときに、届出者が届書に職業を記入。死亡届は、産業も記入。

### 市民課 市民窓口係

☎42・1191

## 寄附のお礼

国際ソロプチミスト須崎様から、須崎公民館のために掛時計1台をご寄贈いただきました。

ご厚意に感謝し、有効に活用させていただきます。

生涯学習課

# 須崎市シェイプアップスクール ～ウォーキング版～

## 冬についた脂肪を燃やす絶好のチャンス!

普段からウォーキングをしている人も、これから始めたい人も、一緒にシェイプアップしませんか。

このスクールでは、ウォーキングを正しい方法でより効果的にできるように学びます。ほかにも、世界で大流行のノルディックウォーキングも体験できます。

ポールを持ったノルディックウォーキング▶



### 講師

健康スタジオ BODY PRO. 代表  
健康運動指導士 安岡 知洋さん

対象者 ウォーキングに関心のある人ならどなたでも参加可能

募集人数 20人 ※先着順

日時 3月12日(木) 午前10時～12時

場所 総合保健福祉センター 2階会議室

参加費 無料

持ってくるもの 上履き・飲み物(お茶か水)・ポール(持っている人のみ)

※運動のできる服装・履物で参加してください(室内外で運動します)

3月9日(月)までに電話でお申し込みください。

申し込み・問い合わせ

健康推進課

☎42・1280



## 図書館まつりinすさき

市民文化会館で開催された図書館まつりに多くの家族連れが訪れました。絵本作家のあべ弘土さんを招いたワークショップや講演をはじめ、映画上映や読み聞かせ、子ども司書のおすすめ本の展示などがあり、いろいろな面から図書を楽しめる1日になりました。



アニメで遊ぶ教室では、自分の画が動くことに子どもたちは夢中に



旭山動物園の飼育係時代の話など、面白い話が聞けたあべ弘土さんの講演

## 2/9

### 南中学校 踏み台贈呈式

南中学校がひのきの踏み台20台を、校区内の公民館や集会所、高齢者宅に贈呈しました。今年度、南中学校では高知県山の学習支援事業の一環として、技術の時間に踏み台を製作。来年度も製作し、南地区の高齢者に贈呈したいということです。



▲中学生から地域の代表者に踏み台が贈呈されました  
▼安定感のある丈夫な踏み台



中学生が協力して製作しました



## イベントカレンダー

近日開催のイベントを紹介します。

### すさきまちかどギャラリー すさき おひなかざり

~ 3/15

三浦家に伝わる明治時代のおひな様を公開。

日にち 2月28日(土)~3月15日(日)  
時間 9:00~17:00  
休み 月曜日  
場所 すさきまちかどギャラリー(青木町1-16)  
問い合わせ すさきまちかどギャラリー  
電話 050-8803-8668  
HP <http://machikado-gallery.jimdo.com/>

お茶のワークショップも開催  
日本茶の楽しみ方を学びます。(協力:坂本農園)

日にち 3月8日(日)  
時間 13:00~15:00  
参加費 1,000円(お土産付き)

### 須崎生涯大学 修了式

3/24

今年度の生涯大学の修了式を行います。

日にち 3月24日(火)  
時間 10:00~11:00  
場所 市民文化会館 大会議室  
問い合わせ 生涯学習課 生涯学習係  
電話 42-8591

### 肩こり・腰痛対策簡単 ストレッチ教室

3/24

スポーツマックスの鈴木秀司さんをお招きし、1日5分でできる肩こり・腰痛対策簡単ストレッチ教室を開催。皆さん、お誘い合わせのうえ、ご参加ください。

日にち 3月24日(火)  
時間 11:00~12:00  
場所 市民文化会館 大会議室  
料金 無料  
申込先 生涯学習課 生涯スポーツ係  
電話 42-8591

### 押し花 キャンドル作り教室

3/28

県内外で活躍中のflurfay(フルールフェー)の皆さんをお招きし、押し花キャンドルの制作を行います。お好きな花でオリジナルキャンドルを作ってみませんか。ぜひ、ご参加ください。

日にち 3月28日(土)  
時間 10:00~12:00  
場所 須崎公民館 大会議室  
料金 300円  
申込締切 3月20日(金)  
※先着20人に達次第、締切  
申込先 須崎公民館  
電話 42-2338

# 白田久子さんが 遊びに来て くれたよー☆

高知県出身で女優やファッションモデルとして活躍されている白田久子さんが、しんじょう君を訪ねて須崎にやって来てくれました。白田さんとしんじょう君は、鍋焼きラーメンのお店で写真撮影。その写真はポスターになって、市内を中心に各地で貼られる予定です。白田さん、お忙しい中、しんじょう君と遊んでくれてありがとうございました。



しんじょう君へ  
行ってあげよう☆



しんじょう君の出張依頼、キャラクター使用などの問い合わせは商工観光係まで。 **元気創造課 商工観光係** ☎42・3951

しんじょう君 HP <http://www.city.susaki.kochi.jp/sinjokun/>

## 市民文化会館 イベントガイド

TEL.43・2911

サイエンスセミナー

# 地球温暖化と 私たちの暮らし

参加  
無料

講師

科学ジャーナリスト  
航空評論家

中村 浩美 氏



日時 2015年3月12日(木)開演18:00

会場 須崎市立市民文化会館大会議室

■主催：須崎市教育委員会 ■共催：須崎商工会議所 ■協賛：時事通信社



# 氣志團現象2015

日本全国 HALL GIG TOUR

須崎市立市民文化会館大ホール

2015年4月26日(日) 17:30開演

全席指定:6,966円(税込)

(3歳以上チケット必要、3歳未満入場不可)

■主催：市民文化会館・(株)デューク

＝新刊図書案内＝  
今月の一冊

『生まれてきてよかった  
てんでバリバラ半生記』

【玉木幸則著】



「ご寄贈ありがとうございました」

脳性まひという障害をもつ著者の44年の人生の中で起きた出来事が、思いのままにつづられています。

結婚と子育て、自立生活運動への取り組み、そしてNHKの障害者情報バラエティー「バリバラ」のレギュラー出演など、「思いもよらない人生」だと、玉木さんは言います。その中で、障害者が地域で普通に生きていく世の中づくりの大切さと、障害者への正しい情報を伝えています。

この本や、『イルカにあいたい 難病の少年、正ちゃんの願い（大島妙子）』『ダウン症児の母親です！（たちばななおる）』などの本46冊を、招き猫の会様（代表市川忠さん）からご贈りいただきました。招き猫の会様は、居酒屋で集まったお釣りで購入した本を、図書館に寄贈する活動を毎年行っています。

図書館 ☎42-2141

【休館日】月曜日・祝日（月曜日が祝日の場合は、翌日休館）  
3月2日（月）～10日（火）は、図書整理のため休館します。  
ご迷惑をお掛けしますが、ご理解の程よろしく願います。

そのほかの新刊

- オネスティ(石田衣良) ●親鸞 完結篇 上下巻(五木寛之) ●ナオミとカナコ(奥田英朗) ●居眠り音吾江戸双紙48 白鶴ノ紅(佐伯泰英) ●死に支度(瀬戸内寂聴) ●誤断(堂場瞬一) ●風花帖(葉室麟) ●インデックス(菅田哲也) ●私はテレビに出たかった(松尾スズキ) ●悲嘆の門 上下巻(宮部みゆき) ●処刑までの十章(連城三紀彦) ●陰陽師 螢火ノ巻(夢枕獏) ●まんがでわかる7つの習慣2(小山鹿梨子) ●「おっさんレンタル」日記(西本貴信) ●嫌いなのに離れられない人(加藤諦三) ●世界の不思議な家、楽しい家 ●アツアツでも冷めても、美味しい!おいしい!ホットサラダ(藤原美佐) ●シルバー川柳 七転び八起き編



- メリーさんのひつじ(ウィル・モーゼス) ●ぐ〜ぐ〜ぺこぺこ(中村陽子) ●なんのじゅうたい?(オムラトモコ) ●ベイマックス(アイリーン・トリンプル) ●オリンポスの神々と7人の英雄 4(リック・リオードン) ●みぢかなふしぎこどもずかん(白敷哲久) ●魔法の手相うらない(宮沢みち)

楠瀬市長活動報告

耕作がゆく



産業振興計画  
検討委員会での  
質疑応答

1月	27日 特別交付税要望活動(東京)
	28日 全国市長会理事・評議員合同会議(東京)
	30日 職員採用試験
2月	1日 職員採用試験/津野町制施行10周年記念式典
	2～6日 平成27年度当初予算市長査定
	2日 特定非営利活動法人アムダと災害時の支援に関する協定締結式
	3日 須崎市防災シンポジウム
	4日 須崎工業高等学校課題研究発表会/市長定例会見
	5日 産業振興計画検討委員会
	7日 地方創生フォーラムin高知
	8日 第2回須崎うづぼ祭り
	9日 地域農業再生協議会臨時総会/須崎の農業を考える会
	13日 高幡アクションプランフォローアップ会議
	15日 土佐市パイパス完成セレモニー
	18日 土佐市との懇談会
	19日 国民健康保険連合会理事会
20日 高知県広域食肉センター事務組合議会定例会	

税金のおはなし No.32

家屋にかかる固定資産税のこと その②  
新築住宅に対する減額措置

新築住宅は、新築後一定期間、固定資産税が減額されます。

- 一般住宅分…新築後3年度分(3階建以上の中高層耐火住宅等は5年度分)
- 長期優良住宅分…新築後5年度分(3階建以上の中高層耐火住宅等は7年度分)

固定資産税について 税務課 資産税係 ☎42-1291

3月の納税・保険料

国民健康保険税9期  
後期高齢者医療保険料9期

3月31日(火)までに納付してください。  
また、便利な口座振替をご利用ください。





バスに乗って選挙へ



# 「はつらつ人生」 達人の たっじん

登録番号 72 番  
にしうちひ ふみ  
西内一二三さん 98歳  
(上分)

**私の  
元気の秘訣**  
料理をすることが大好きで、毎晩「明日は何を作って食べよう」と考えながら寝ています。若いころは病院で調理員として仕事をしていたので、盛り付けには気を付けています。

料理は多めに作って近所の方にお裾分けをしています。おいしいご飯を作って食べることをして近所

近所の方から達人に推薦された西内さん。「97歳(投票時)でも元気に投票に行く西内さんを尊敬します」と推薦者からご連絡をいただきました。

の人に喜んでもらえることが元気の秘訣です。  
**生活で  
気を付けて  
いること**  
転ばないよう  
にすることです。

西内さんは嫌なことは考えず、毎日楽しく過ごすことをモットーに生活されています。98歳を迎えた今の心境を「このままで過ごすことが出来たら幸せ」と、はにかんだ笑顔で話してくれました。



100歳体操後の集いは楽しいひととき

このコーナーでは、須崎市に生き生きと暮らしている75歳以上の素敵な達人たちを紹介します。自薦・他薦は問いませんので、達人の情報をぜひお寄せください。

須崎市  
地域包括支援センター  
☎42・1206

よさこいケーブルネット(地上デジタル放送11ch)では、達人のインタビューを放送しています。西内さんのインタビューは、3月23日(月)・24日(火)の「ほっとニュース」内で放送が予定されています。

## 一日行政相談の開催

国や県、市役所の窓口などのサービスについて疑問に思っていることや、苦情などがある場合、また直接申し出にくい場合などにぜひお気軽にご相談ください。

**日時** 3月18日(水) 午前10時～12時

**場所** 市民文化会館

**相談委員** 松浦静子さん 川北久美子さん

(一日行政相談は毎月1回開催されますのでご利用ください)

## 人口・世帯数(1月末日現在)

人口	23,387人	(前月比 -101)
男	11,354人	(前月比 -69)
女	12,033人	(前月比 -32)
世帯数	11,015世帯	(前月比 -64)

1月に誕生した赤ちゃん(出生数) 11人

## 市内美化活動にご協力をお願いします



**3月14日(土) 川端シンボルロード**

**3月22日(日) 富士ヶ浜**

午前8時から1時間程度清掃を行います。雨天中止・小雨決行

## 人権無料相談所開設のご案内

人権に関する問題や悩みは、人権相談所にお気軽にご相談ください。法務大臣から委嘱を受けた民間ボランティアの人権擁護委員が相談に当たります。相談は無料で、秘密は厳守されます。

◆相談所開設日:3月13日(金)・4月10日(金)

◆時間:午前10時～12時・午後1時～3時

◆場所:人権交流センター(栄町8-32)

人権交流センター ☎42・1420

**保健だより**

平成26年度  
高齢者肺炎球菌ワクチンの  
接種期間は3月31日まで

お早めに

健康推進課  
☎42・1280

高齢者の肺炎球菌性肺炎の発症と重症化を予防するために、平成26年10月1日から定期の予防接種になりました。

接種の希望者には予診票を送付しますので、健康推進課へご連絡ください。

●平成26年度対象者

須崎市内に住民登録があり、過去に高齢者肺炎球菌ワクチンを接種していない人で、次の①②のいずれかに該当する人

①今年度以下の表の年齢に該当する人

②60歳以上65歳未満の人で、心臓・腎臓・呼吸器に重い病気のある人（身体障害者手帳1級相当の人）

●接種料金

2,000円

※この期間を過ぎると、今後定期で接種する機会はありません。

年齢	生年月日
65歳	昭和24年4月2日～昭和25年4月1日
70歳	昭和19年4月2日～昭和20年4月1日
75歳	昭和14年4月2日～昭和15年4月1日
80歳	昭和9年4月2日～昭和10年4月1日
85歳	昭和4年4月2日～昭和5年4月1日
90歳	大正13年4月2日～大正14年4月1日
95歳	大正8年4月2日～大正9年4月1日
100歳	大正3年4月2日～大正4年4月1日
100歳以上	大正3年4月1日以前

●接種回数

1回

●接種に必要なもの

予診票・健康保険証

●市内委託医療機関

- ・浦ノ内診療所
- ・島津クリニック
- ・高陵病院

- ・高知医療生活協同組合
- すさき診療所
- ・須崎くろしお病院
- ・ネオリゾートちひろ病院
- ・南診療所
- ・菅野医院
- ・須崎医療クリニック

事前に医療機関へ直接電話予約をしてください。県内委託医療機関での接種も可能です。

災害時の

いざというときの避難先を確認しておきましょう

災害時の避難場所は定められています。避難勧告や避難指示が出た時には速やかに避難所に移動できるように、あらかじめ位置などを確認しておきましょう。確認は、地震・防災課（☎42・1236）にお問い合わせください。須崎市ホームページをご覧ください。

ご存知ですか？ 福祉避難所

介護の必要な高齢者や障害者、妊婦など一般の避難所では生活に支障があり、特別な配慮を必要とする人を受け入れる2次避難所です。須崎市では、ばんだ湯の香荘・清流の家・明徳義塾中学校高等学校・スポーツセンターなどを指定しています。

ご存知ですか？ 医療救護所

災害時に応急手当を中心とした医療救護活動を行う場です。多くの患者が発生したとき、一



人でも多くの命を救うために、災害医療の最前線として開設します。主にトリアージ（治療の必要性・緊急性でグループ分け）や重症者・中等傷者の応急手当を優先し、救護病院等後方支援病院への患者搬送の手配も行います。

須崎市では、総合保健福祉センター等に開設する予定です。

お薬について



お薬を飲んでいる方は、少なくとも3日分のお薬を常備しましょう。



お薬の情報を管理・携帯しましょう。

高知県災害医療対策高幡支部会議  
事務局 須崎福祉保健所 ☎42・1999

## 【成人・高齢者保健関係】

月	日	曜	事業名	時間	場所	備考
3	12	木	ゆうゆう大学	13:30～15:30	吾桑公民館	「ゆうゆう大学」とは、65歳以上を対象とした運動教室で、いきいき百歳体操を中心とした教室です(申し込みが必要です)。
	13	金	いきいき百歳体操	10:00～11:30	角谷集会所	
	19	木	ゆうゆう大学	13:30～15:30	吾桑公民館	
	26	木	ゆうゆう大学	13:30～15:30	吾桑公民館	
	27	金	いきいき百歳体操	10:00～11:30	角谷集会所	
4	2	木	ゆうゆう大学	13:30～15:30	吾桑公民館	健康相談では、一般の人を対象に健康チェックや健康に関する話、体操などを行っています。皆さん、お気軽にお越しください。
	8	水	健康相談	9:00～11:00	新荘公民館	
	8	水	健康相談	10:00～11:00	大谷集会所	
	9	木	ゆうゆう大学	13:30～15:30	吾桑公民館	
10	金	健康相談	10:00～11:00	中ノ島集会所		

## 【休日診療在宅医】

月	日	曜	病院名
3	15	水	高陵病院
	21	土	須崎くろしお病院
	22	日	須崎くろしお病院
	29	日	須崎くろしお病院
4	5	日	高陵病院

※お願い  
休日の診療は午前9時から午後5時までです。在宅医のため、往診はできません。必ずご来院ください。

## 【母子保健関係】

月	日	曜	事業名	時間	場所	対象者
3	17	火	母乳相談	10:00～12:00	総合保健福祉センター	乳幼児と保護者
				13:00～15:00		
			育児相談	9:00～12:00		
				13:00～15:00		
18	水	育児相談	10:00～11:30	新荘公民館	乳幼児と保護者	
19	木	3歳児健診	個別通知	総合保健福祉センター	平成23年9月・10月生まれ	
4	2	木	乳児健診	13:00～13:30	総合保健福祉センター	平成26年11月生まれ
			母乳相談	13:00～15:00	総合保健福祉センター	乳幼児と保護者
				9:00～12:00		
7	火	育児相談	13:00～15:00			

## 【夜間救急診療】

3月		
日	曜	病院名
11	水	くぼかわ病院
12	木	須崎くろしお病院
13	金	須崎くろしお病院
14	土	高陵病院
15	日	大西病院
16	月	高陵病院
17	火	須崎くろしお病院
18	水	くぼかわ病院
19	木	須崎くろしお病院
20	金	須崎くろしお病院
21	土	くぼかわ病院
22	日	須崎くろしお病院
23	月	高陵病院
24	火	須崎くろしお病院
25	水	くぼかわ病院
26	木	須崎くろしお病院
27	金	須崎くろしお病院
28	土	高陵病院
29	日	くぼかわ病院
30	月	高陵病院
31	火	須崎くろしお病院

## 【認知症家族の会】 地域包括支援センター ☎42・1206

月	日	曜	事業名	時間	場所	対象者
4	7	火	さくらの会 (認知症家族の会)	13:30～15:30	総合保健福祉センター	認知症の人を介護している家族が集まり、介護の工夫などを話しあっています。お気軽にご相談ください。

### 須崎市 地域包括支援センター

☎42・1206

介護に関する心配や悩みごと、高齢者に関することなら何でもご相談ください。

### (財)高知県 救急医療情報センター

☎088・825・1299

連携している医療機関(小児科含む)と救急医療情報システムで結び、24時間体制で救急医療情報の提供をしています。

こころの痛み、話せる電話です。

NPO法人  
高知いのちの電話  
☎088・824・6300

受付時間 毎日午前9時～午後9時



### こうちこども救急ダイヤル

「こどもの具合が、急に悪くなったけど、受診したほうがいいの?」と迷ったときに、看護師が電話で相談にお応えします。

電話番号 **#8000**

または **088・873・3090** へおかけください

●相談日:365日対応 ●時間:午後8時から午前1時まで

### 一般献血 (400mLのみ) 支えあう あなたの勇気 命の献血

献血で得られる赤血球製剤の有効期間は採血後21日間です。献血にご理解・ご協力を!

実施日	時間	場所
3月12日 (木)	10:00～12:00	住友大阪セメント
	13:00～15:30	



## 4月

日	曜	病院名
1	水	くぼかわ病院
2	木	須崎くろしお病院
3	金	須崎くろしお病院
4	土	高陵病院
5	日	須崎くろしお病院
6	月	高陵病院
7	火	須崎くろしお病院
8	水	くぼかわ病院
9	木	須崎くろしお病院
10	金	須崎くろしお病院

# 集え 須崎人!

## 第2期

# 須崎未来塾

日本全国で活躍している強力な講師陣が須崎に集結

## 受講生募集

須崎市では、「持続可能なすさきづくり」を目指して、消費ではなく創費(自らの労力などを費やして創り出すこと)のできる人材育成に取り組んでいます。いろいろな分野・いろいろな所で頑張っている皆さん! 須崎未来塾で「まなび・たのしみ・つながる」体験をしませんか。そして、塾生の仲間と一緒に須崎市の元気な未来を創造しましょう!

須崎未来塾  
塾長 森賀盾雄



グループワークや  
フィールドワークで  
須崎を再考

- 入塾資格：須崎が好きの人 やる気のある人
- 受講費：無料
- 会場：須崎市内各所
- 授業日：平成27年5月から平成28年2月までのうち7回(1回2日間)  
午前9時から午後4時まで
- 受講内容：すさきフィールドワーク(まちなか・久通・安和) 地域観光論・マーケティング論・地域ブランド論・地域づくり主体形成論

修了後は「須崎市地域再生マネージャー」として、地域を元気にする人財として活躍していただきます。

平成26年度は約30人が受講しました。



- ・第一線で活躍される講師陣の話を聴くだけでもモチベーションがあがりました。
- ・フィールドワークでは、見過ごしていた地域の魅力の再発見をすることができました。
- ・未来塾を通じて、仲間もできました。

あなたもぜひ、未来塾にご参加ください。

お申し込みは、4月30日(木)までに元気創造課へ。

元気創造課 元気創造係

☎42-3951