

森林

～須崎地区森林組合広報～



- 02 組合長挨拶／令和2年度第45回通常総代会開催について
- 03 令和元年度決算報告書
- 04 令和元年度協働の森 間伐体験事業
- 05 ～機械化への取組み～ シリーズ第3回目『スイングヤーダ』
- 06 地籍調査について／永年勤続表彰
- 07 新入職員紹介／令和2年(2020)つち期間表／林業技術員募集
- 08 『集落活動センターあわ』の活動／ウッドショップみどり出品者募集

組合長挨拶

組合員の皆様には、平素より当組合の業務に関し、多大なるご支援を賜り、厚く御礼申し上げます。

先日はご多忙中にもかかわらず、令和2年度第45回通常総代会にご出席を賜りまして、誠にありがとうございます。本来であれば多くの総代の皆様にご出席賜るところですが、いま世界を騒がせております新型コロナウイルス感染症拡大防止の観点から、3密の状態を極力少なくするよう要請があり、来賓の方々のご臨席もご遠慮いただき、総代の皆様には書面議決権の推奨という形での開催とさせて頂きました。

総代会におきましては、昨年度の決算報告や本年度の事業計画などについて説明をさせて頂いた中で、ご質問やご意見を賜り、なかでも森林環境譲与税については活発な意見を頂戴し、盛会のうちに終了する事ができました。ひとえに平素から高い関心をお持ち頂いている証と改めて感謝申し上げます。今後は利用期を迎えた豊富な森林資源を「伐つて、使つて、植える」という形で循環利用し、先人の築いた貴重な

資産を継承・発展させることに努めつつ、組合員様のご期待にお応えすべく一層組合業務に邁進してまいります。

組合員の皆様をはじめ、高知県、関係市町並びに関係機関の皆様におかれましては今後とも変わらぬご指導ご鞭撻のほど宜しくお願い申し上げますとともに、皆様のご健勝とご発展を心よりお祈り申し上げます。略儀ながらお礼のご挨拶とさせて頂きます。



総合貸借対照表 (自 令和元年4月1日～至 令和2年3月31日) (単位:千円)

資産の部			負債の部		
流動資産	現金・預金	66,457	流動負債	買掛金	183
	売掛金	1,713		短期借入金	5,000
	棚卸資産	34,341		未払金・未払法人税等	97,855
	前払費用	889		前受金	791
	未収金	98,424		預り金	662
	立替金	3,288		受託販売預り金	8,851
	仮払金	2,940		その他	—
	その他	335		—	—
	流動資産合計	208,387		流動負債合計	113,342
固定資産	有形固定資産	162,324	固定負債	長期借入金	—
	無形固定資産	—		リース債務	34,272
	外部出資計	37,502		退職給付引当金他	44,534
	その他資産計	11,477		固定負債合計	78,806
	固定資産合計	211,303		純資産の部	
総計	419,690	資本	出資金	110,774	
			利益剰余金他	116,768	
			純資産合計	227,542	
		総計	419,690		

損益計算書 (自 令和元年4月1日～至 令和2年3月31日) (単位:千円)

科目	小計	合計	指導	販売	加工	森林整備	森林経営事業
事業総損益	事業総収益	395,348	0	76,667	2,356	316,293	32
	事業総費用	245,292	522	48,568	5,594	190,608	0
	事業総利益		150,056	△ 522	28,099	△ 3,238	125,685
事業損益	事業管理費	126,269	4,514	16,750	5,060	99,945	0
	事業利益		23,787	△ 5,036	11,349	△ 8,298	25,740
経常損益	事業外収益	4,002					
	事業外費用	1,067					
	事業外損益		2,935				
	経常利益		26,722				
特別損益	特別利益	14,624					
	特別損失	12,214					
	特別損益		2,410				
税引前当期利益		29,133					
法人税、住民税及び事業税		8,658					
当期剰余金		20,474					
前期繰越剰余金		34,353					
当期末処分剰余金		54,827					

令和元年度剰余金 (単位:千円)

摘要	内訳	小計	合計
I. 当期剰余金			54,827
II. 剰余金処分案			—
1. 法定準備金		4,100	4,100
III. 次期繰越剰余金			50,727

令和2年度第45回通常総代会開催について

令和2年6月24日午後1時30分より 須崎市市民文化会館1階大会議室で開催しました。総代出席状況 総代210名のうち152名(うち書面128名)出席でした。審議された議案は以下のとおりです。

- 第1号議案 令和元年度事業報告書、貸借対照表、損益計算書、注記表、附属明細書、剰余金処分案 承認の件
- 第2号議案 令和2年度事業計画設定の件
- 第3号議案 令和2年度借入金最高限度額決定の件
- 第4号議案 令和2年度一組員に対する貸付金最高限度額決定の件
- 第5号議案 令和2年度預け入れ先金融機関決定の件
- 第6号議案 令和2年度役員報酬額の決定の件
- 第7号議案 森林組合法等改正に伴う定款の一部改正の件

附帯決議 本議案の決議事項について軽微な事項の修正及び行政庁より指示がある場合には、本旨に反しない範囲において修正することを組合長に一任する。

議長に選出された北澤一男氏の議事進行により、すべての議案が原案のとおり承認されました。

現在、木材の生産現場では、高性能林業機械を効果的に組み合わせた低コスト化が図られています。当森林組合でも経営の状況、木材生産の見通し、担い手の育成などを考慮しつつ木材生産現場の機械化を行っています。作業工程を機械化することで、現場技術員の安全確保、木材生産量の増加、コストの削減を行い、山主さんへの還元増加につなげると同時に、『良い山』を育てていくことが、われわれの重要な責務と考えております。ここでは間伐した木材を山から出荷する、『搬出間伐』で使用する林業機械をシリーズ化して紹介しています。



Q1 この機械はどんな作業(仕事)をするがぜよ?

A1 路網(作業道)系搬出間伐の現場で使う機械で、この重機本体に大きな2つの集材用ウインチがついちゃって、機械から50m～120mの離れた場所の木をワイヤーで引っ張り出せるがよ。



(株)イワフジ工業
SW-302

ほほう、こりゃあしっかりしたウインチが2つもあるねえ。この機械を使うたら間伐もシャットとできるろう。

そのとおり!高知の山は急傾斜地が多いき、間伐作業ではワイヤーを使った架線集材が不可欠。スイングヤーダは設備も撤去も容易で移動もしやすいき、簡易架線とも呼ばれゆう。最近主流になってきた列状間伐に適しちゆうき、全国でも導入が進みゆう。搬出間伐全体の作業効率が上がってコストも少なくてすむき、利益を上げて山主さんに還元しちやれるがよ。

主な使い方

ランニング
スカイライン方式

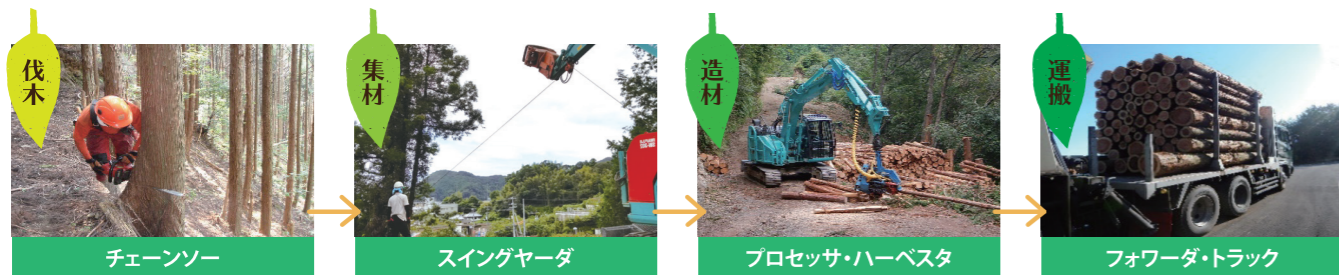
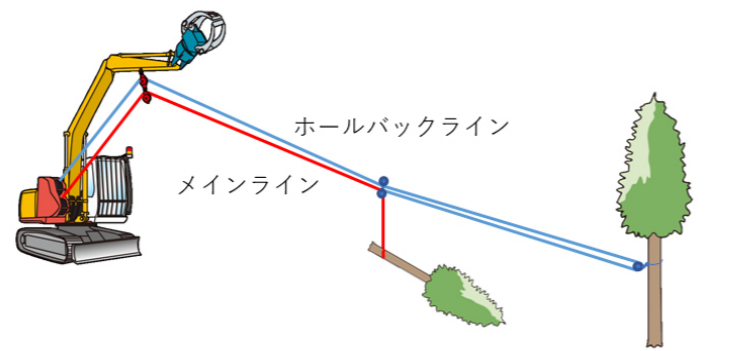

間伐体験

住友大阪セメント～須崎 未来を拓く森～
【令和元年度協働の森 間伐体験事業】



2020年2月15日の土曜日、住友大阪セメントとの協働の森事業の一環として『間伐体験』を行いました。
須崎市長をはじめとする代表の方々の挨拶のあと、須崎市長・市職員・県職員・住友大阪セメント従業員の皆様と、当森林組合の施業地である須崎市の山林で6～7人の5つの班に分かれ「ノコギリでの伐倒体験」→「ハーベスタによる造材の見学」で、木材(丸太になるまで)の流れを知ってもらうことができました。

「ノコギリでの伐倒体験」

直径15～30cmほどのヒノキを受け口・追い口の順番で全員で協力し交代しながら伐倒しました。



「ハーベスタによる造材の見学」

伐倒した木を、高性能林業機械のハーベスタで枝を落とし、2～4mの丸太にしています。枝条は、バイオマス燃料として利用するため、住友大阪セメントへ持っていきます。当森林組合のオペレーターによる、操作の早さ・正確さ・機械のパワフルさを間近で見学しました。



体験の後は須崎市大谷の楠木鮮魚市に移動し、新鮮な魚介を使ったご飯・お刺身・お汁物を堪能しました。作りたての美味しい料理が疲れた体にとっても染み込むようで、皆さん美味しそうに食べていました。



地籍調査の一筆地調査(現地立会)を 須崎市・土佐市・中土佐町にて行います。

須崎地区森林組合では、市町村が主体となつて行う地籍調査の一部の、『一筆地調査(現地立会)』に平成24年度より参入しております。

今年度は管内の3市町と委託契約を結び『須崎市下分乙』『中土佐町久礼の一部』『土佐市甲原の一部』にて一筆地調査を実施いたします。

地籍調査とは一筆(※)ごとの土地の所有者、地番、地目を調査し、境界の位置と面積を測量する調査であり、その工程内の一筆地調査とは原則その土地の所有者や代表者、若しくは相続人や相続人代表者の方に立ち会っていただき境界の確認を行う作業です。

地籍調査を実施することにより、境界や面積、土地に関する登記の情報が正確なものとなり、土地取引の円滑化や土地資産の保全、災害復旧の迅速化、適切な森林管理など多方面へのメリットが発生します。また地籍調査の事業費は国土調査法に基づき、国・県・市町村が負担す

るため個人負担はありません。しかしながら一筆地調査にて境界確認が出来ない場合は『筆界未定地』となり、境界や面積、土地に関する登記の情報が不確定なままとなるため、土地の売買や抵当権などを設定する場合には相手方の承諾が必要となつたり、相続、贈与、売買などでの分筆が困難になつたり、合筆や農地転用が困難となります。

また筆界未定地を解消する場合には所有者間で境界を決定、測量し、法務局へ地図訂正と地籍更正の申請が必要となり、そのためには隣接所有者への境界立会依頼やその日程調整、専門家への調査・測量の委託や、登記手数料といった経費を個人で負担する必要があるため、大変な手間と費用がかかります。

今年度の関係者の方々には順次市町より案内文書を送送し、現地立会日のご連絡をさせていただきます。ご理解とご協力のほど、よろしくお願ひいたします。

令和2年度 須崎地区森林組合地籍調査(一筆地調査)実施内訳

市町村	地区	予定面積	対象筆数	備考
須崎市	下分乙	1.17km ²	577筆	
中土佐町	久礼の一部	0.67km ²	671筆	大坂地区
土佐市	甲原の一部	0.88km ²	256筆	
計		2.72km ²	1,504筆	

※土地の所有権等を公示するために、人為的に分けた区画のことを土地は「筆」(ひつ)という単位でカウントされます。登記所では、一筆ごとに登記がなされ、土地取引等の単位となっております。

～須崎地区森林組合 新しい担い手の紹介～

今年から新たに3人の若い仲間が加わりました。現在は現場での木材搬出にかかる伐倒・造材作業や林内調査といった作業に従事し、日々頑張っています。



氏名 山川 真咲
(やまかわ まさき)
生年月日 平成12年6月26日
出身地 中土佐町
趣味 バスケット

小学校からバスケットをやっています。早く先輩たちに追いつけるように頑張ります!



氏名 明神 亮太
(みょうじん りょうた)
生年月日 平成11年3月2日
出身地 須崎市
趣味 卓球・ゲーム

中学・高校と卓球をしていました。先輩方に追いつけるように頑張ります!



氏名 山岡 健太
(やまおか けんた)
生年月日 平成10年4月29日
出身地 大月町
趣味 卓球・釣り

覚える事が多いですが、いち早く覚えて先輩方をサポートできるように頑張ります!



令和2～3年(2020～2021) つち期間表

この期間中は木材・竹材の伐採は避けましょう! 虫が入り、腐りやすくなると言われています。また、古老の説によると東京を軸に暦が作成されている関係から(潮に干満の差があるように)高知県西部地域は3日遅れて、つち入りをしているようです。

つち入り	伐倒禁止期間	つち明け
9月24日	← 14日 →	10月8日
11月23日	← 14日 →	12月7日
1月22日	← 14日 →	2月5日
3月23日	← 14日 →	4月6日
5月22日	← 14日 →	6月5日
7月21日	← 14日 →	8月4日
9月19日	← 14日 →	10月3日
11月18日	← 14日 →	12月2日

林業技術員募集

仕事内容	森林の整備として立木の伐採や重機オペレーター等の作業を行っていただきます。その他付随する業務。
必要な免許・資格	普通自動車運転免許(AT限定不可)
賃金	基本給 160,000円～ (林業経験者は経歴、技能により決定します。) 通勤手当、家族手当あり。
就業時間	8:00～16:30
休日等	日曜、祝日。土曜日の一部。年96日。
有給休暇	初年度 10日 (就業後5日付与、さらに6ヶ月経過後に5日付与) 最高付与日数は6年半年後に20日付与
応募書類	履歴書
応募先	〒785-0024 高知県須崎市安和 925番地 須崎地区森林組合 担当: 総務課 竹村 詳しくは、TEL.0889-43-0030 まで。

永年勤続表彰

当森林組合の現場技術員5名が、永年勤続で表彰されました。この表彰は、森林組合での就労年数10年以上の者が、高知県森林組合連合会長より表彰される名誉ある賞です。表彰された5名の中から、就労13年目となる宮村善人さんにインタビューしました。

Q 13年間勤めてみてどうでしたか?

長かったようであつという間でした。

Q これからの抱負は?

13年やってこれたのも、森林組合と現場技術員の仲間のおかげです。これからも貢献していけたらと思います。

コメント頂いた宮村さんを含め、技術員の皆様、これからも安全・健康を第一に、一層のご活躍を祈念しています。





『集落活動センターあわ』の活動 何もしなければ地域がよわっていく!



須崎市安和地区では『集落活動センターあわ』が精力的な活動を行っています。

遡ること約10年前、安和の20年・30年先を考えようと活性化協議会が設立されました。大きなきっかけとなったのは平成25年の小学校・保育園の統廃合問題。『子供の声が聞こえる地域を残そう』『反対運動だけではダメ。地域住民も地域に小学校・保育園を残し子供を増やすために活動しよう!』と地域が立ち上がりました。

そして平成30年に『集落活動センターあわ』を設立。センターは5つの部会で構成されており、主に以下の内容に取り組んでいます。

特産品部会	耕作放棄地対策と特産品づくり。ふるさと納税返礼品への参加。
観光交流部会	安和文化祭・月見会・ウォーキングイベント等の実施。観光列車おもてなし。
高齢者福祉部会	百歳体操の実施。サロン活動（布草履づくり・新聞バッグ等）。お遍路さん接待。
移住促進部会	空家・貸家・売家マップの作成。空家については家主に移住者用住居として活用を提案。NPO『暮らすさき』との連携。目標は移住者100人!
教育協働部会	PTA・保護者会と連携し、地域が小学校・保育園を盛り上げる活動を推進。須崎市への働きかけで安和小学校がコミュニティ・スクール認定。



こうした活動を続け、平成28年に717人まで減少した安和地区の人口は令和2年現在、730人まで増加。保育園児・小学生に至っては14人も増加しています。

私たち森林組合職員も安和の皆さんの活動を目にする事が多いのですが、とても精力的で、また仲良く楽しく取り組んでいると感じます。何より子供が元気!外で活発に遊ぶ子供の姿をよく見かけます。

これからも子供たちの笑い声が響き渡る地域づくりの牽引者として、ご活躍されることを願っています。



安和直販市 ウッドショップみどり 出品者大募集!

あなたが作った農産物、惣菜、工芸品など販売しませんか? 私たちと一緒に、活気あるお店づくりをしてくださる産直出品者の方を大募集しています。お気軽にお問合せ下さい。

- 住所 須崎市安和925番地
- 営業時間 7:00~17:00
- 定休日 火曜日
- 電話 0889-43-2607

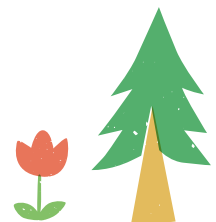

編集後記

今回表紙となっているのは、須崎市の集落活動センターあわの皆様です。

今年には新型コロナウイルスにより東京オリンピック延期をはじめ、全国各地のイベントはもちろん、当森林組合恒例の「夏の木工教室」も中止になるなど寂しいニュースがあるなか、地元安和を愛する皆様、の、元気に活動する姿に心温まりました。ウィルスはもちろん、熱中症など気を付けて、今まで通りの生活が戻ってくるよう頑張りましょう。

〒785,0024 高知県須崎市安和925番地
須崎地区森林組合 TEL 0889430030
FAX 0889430031